Informationsbroschüre
2023/2024

farbäfroh - zämächo

In dieser Broschüre finden Sie Informationen der Schule Seelisberg über:

1 Schulangebot 3
2 Wichtige Kontaktdaten 4
3 Infos zum Schulalltag von A bis Z 5
4 Termine im Schuljahr 2023/24 11
5 Ferienplan 13
6 Schulhausregeln 14
7 Formular zur Selbstdispensation 15

1 Schulangebot

Basisstufe

Die Basisstufe ist eine Organisationsform, welche die zwei Kindergartenjahre und die ersten beiden Jahre der Primarschule zusammenfasst. Kinder, die bis zum 31. Juli das vierte Altersjahr vollenden, können auf Beginn des nächsten Schuljahres in die Basisstufe eintreten.
Die Kinder vom 1. Kindergartenjahr besuchen die Basisstufe jeweils am Montag-, Mittwoch- und Freitagmorgen. Die Kinder vom 2. Kindergartenjahr besuchen die Basisstufe zusätzlich am Montagnachmittag, den ganzen Dienstag und am Donnerstagvormittag.

Mittelstufe 1 und 2

Die Klassen werden üblicherweise als Doppelklassen geführt (3./4. Primar, 5./6. Primar). Im Schuljahr 2023/2024 werden wir die 6. Klasse als Jahrgangsklasse haben.
In vereinzelten Fächern wird die ganze Mittelstufe (3.-6. Klasse) gemeinsam unterrichtet.

Orientierungsstufe

Nach der 6. Klasse besuchen unsere Schülerinnen und Schüler die Orientierungsschule in Emmetten bzw. das Kollegium in Stans oder Altdorf.

Unterrichtszeiten

Unsere Schulzeiten:

Vormittag	08.00 – 11.25 Uhr
Nachmittag	13.15 – 14.45 / 15.45 Uhr

Mittagstisch

Neu bietet Frau Anja Greule einen betreuten Mittagstisch im Schulhaus an. Die bisherigen Mittagstisch-Angebote können aber weiterhin genutzt werden.
Bei Fragen wenden Sie sich an die Schulleitung oder ans Schulsekretariat.

2 Wichtige Kontaktdaten

- **Sie erreichen uns per Klapp, Telefon oder E-Mail**
- **Telefon Schulhaus: 041 820 45 51**
- **Mail Lehrpersonen und Schulratsmitglieder: vorname.name@schule-seelisberg.ch**

Basisstufe

	Susanne Brunner	
	Eveline Pomplun	

Mittelstufe

3./4. Klasse	Urs Planzer	
6. Klasse	Stephanie Näpflin	

Fachlehrperson	Barblin Hauger	

Schulleitung	**079 225 47 67**	
Schulleiterin	Karin Stadler	schulleitung@schule-seelisberg.ch
Sekretariat	Hermann Wipfli	041 820 12 66

Fördermassnahmen

SHP (MS 2) / DaZ	Nicole Achermann	
SHP (BS und MS1) / DaZ	Ursina Rogenmoser	
Logopädie	Heinz Furger	heinz.furger@stiftung-papilio.ch

Schwimmunterricht	Kathrin Graf	

Zahnprophylaxe	Greth Aschwanden	

Religion

1.-6. Klasse	Yolanda Pedrero	yola1@gmx.ch

Hauswart

Schulhauswart	Roland Gisler	079 956 34 69
		roland.gisler@seelisberg.ch

Schulrat (bis Dezember 2023)

Brigitte Schmed	Präsidentin
Nadja Truttmann	Vizepräsidentin
Patrik Fedier	Verwalter
Barbara Hauser	Mitglied
Jasmin Truttmann	Mitglied

Musikschule

Musikschule Beckenried		041 624 50 75
Musikschulleiter	Tobias Loew	tobias.loew@schule-beckenried.ch

Ärzte

Schularzt	Bristen Praxis	Winterberg 4, 6460 Altdorf
	Dr. med. Cécile Bachmann	041 874 80 40

3 Infos zum Schulalltag von A bis Z

A

Abmeldung von Kindern
Wenn Sie schulpflichtige Kinder haben und aus der Gemeinde wegziehen, melden Sie dies bitte möglichst frühzeitig den Lehrpersonen Ihrer Kinder oder dem Schulsekretariat/der Schulleitung.

Absenzen – Abmeldung vom Unterricht
Bei Krankheit oder sonstiger unvorhersehbarer Verhinderung melden Sie Ihr Kind vor Unterrichtsbeginn ab. Nutzen bitte dazu unser Kommunikationsmittel «Klapp».
Wir bitten Sie, Arzt- und Zahnarzttermine etc. wenn möglich ausserhalb der Unterrichtszeiten abzumachen.

Abwesenheit der Lehrperson
In diesem Fall werden die Kinder am Vormittag von einer anderen Lehrperson betreut. Ausserhalb der Blockzeiten (Nachmittag) gibt es kein Betreuungsangebot. Die betroffenen Kinder bleiben zu Hause.

Arztuntersuch
Die Schule hat neben dem Bildungsauftrag auch die Aufgabe, die Gesundheit der Kinder zu erhalten und zu fördern und Störungen und Krankheiten möglichst frühzeitig zu erkennen. Unsere neue Schulärztin, Frau Dr. med. Cécile Bachmann, Bristen Praxis, untersucht deshalb die Kinder in der Basisstufe 2 und in der 4. Klasse. (6. Klasse Impfen) Über den Ablauf dieses Untersuchs werden die Eltern anfangs Schuljahr von den Klassenlehrpersonen informiert.

B

Besuchstage
Die Besuchstage finden an 2x zwei Tagen statt. Die aktuellen Termine entnehmen Sie bitte der Liste in dieser Broschüre oder der Agenda auf der Homepage der Schule Seelisberg.
Es ist auch möglich den Unterricht ausserhalb der offiziellen Besuchstage zu besuchen. Sprechen Sie sich vorgängig mit der betreffenden Lehrperson ab.

Beurteilungsgespräch
Das Beurteilungsgespräch zwischen der Klassenlehrperson und den Eltern dient dem Austausch von Informationen über die schulische Entwicklung, die Leistungsanforderungen, den Leistungsstand, den Leistungsfortschritt, das Arbeits- und Sozialverhalten. Es findet in der Regel im Beisein des Kindes statt.

Bibliothek
Die Bibliothek steht allen Kindern der Schule Seelisberg offen.

Öffnungszeiten:	Montag, 11.30 - 11.40 Uhr
	Mittwoch, 11.30 - 11.40 Uhr

Die Bibliothek bleibt während der schulfreien Zeit geschlossen!

Blockzeiten
Die Blockzeiten umfassen den Vormittag und dauern mindestens vier Lektionen. Die Kinder besuchen somit einheitlich am Vormittag von 08.00 – 11.25 Uhr den Unterricht. Müssen die Kinder aufgrund eines speziellen Anlasses (z.B. Schulreise) später zur Schule, besteht die Möglichkeit, das Kind ab 8.00 Uhr von einer Lehrperson beaufsichtigen zu lassen. Bitte melden Sie dies aber vorgängig der betreffenden Lehrperson.

D

Deutsch als Zweitsprache
Kinder, welche nicht mit Deutsch als Muttersprache aufwachsen, erhalten Unterricht in Deutsch als Zweitsprache (DaZ). Dieser Unterricht wird auf der Kindergarten- und der Primarstufe erteilt. Je nach Niveau der Deutschkenntnisse erfolgt der Unterricht in Form von Intensiv- oder als Stützunterricht. Die Unterstützung ist zeitlich begrenzt.

Dispensen – Absenzen von Kindern
Arztbesuche, Zahnarztbesuche usw. sollten nach Möglichkeit ausserhalb der Schulzeit stattfinden. Gesuche zur Dispensation von einzelnen Lektionen bis maximal vier Halbtagen bewilligt die Lehrperson, wenn sie mindestens 3 Tage im Voraus eingereicht worden sind (Formular im Anhang). Gesuche für mehr als einen Tag sind mindestens 3 Wochen im Voraus an die Schulleitung zu richten. Über längere Dispensationen als eine Woche sowie generelle Dispensationen von einzelnen Fächern befindet der Schulrat. Zu Beginn und zum Abschluss eines Schuljahres werden alle Kinder erwartet. Urlaubsgesuche werden daher nicht bewilligt (keine Verlängerung der Sommerferien).
Für die ausfallende Schulzeit übernehmen die Eltern die Verantwortung. Es können keine Kompensationsleistungen seitens der Schule geltend gemacht werden. Das Formular zur Selbstdispensation finden Sie am Ende der Informationsbroschüre oder auf unserer Homepage.

E

Elternabend
In jedem Schuljahr findet mindestens ein Elternabend statt. In der Regel ist der Termin in den ersten sechs Schulwochen. Alle Jahre findet in Emmetten eine gemeinsame Elternorientierung zum Übertritt der 6. Klasse in die weiterführenden Schulen statt.

F

Fotograf
In der Regel werden im Frühling die Klassenfotos inkl. Portraitbilder gemacht.
Info: Die 6. Klässler brauchen Ende Schuljahr ein Passfoto für das Bus-Abo.

H

Hausschuhe / Finken
In den Schulanlagen ist das Tragen von Hausschuhen aus hygienischen Gründen grundsätzlich in allen Schulzimmern und Spezialräumen obligatorisch. In der Turnhalle ist das Tragen von Hallenschuhen obligatorisch.

I

Impfen
Auf Weisung des Kantonsarztes führt der schulärztliche Dienst Reihenimpfungen gemäss dem Impfplan des Bundesamtes für Gesundheit durch. Die Impfungen sind für die Kinder freiwillig und werden nur mit schriftlicher Zustimmung der Eltern durchgeführt. Impfungen im Rahmen des Schulärztlichen Dienstes werden im 1. und im 6. Schuljahr (HPV – Erreger des Gebärmutterhalskrebs) durch den Schularzt und die Impfbeauftragte durchgeführt.

Integrative Förderung (IF)
Kinder mit besonderen Bedürfnissen werden vom Kindergarten bis zur 6. Klasse durch die Schulische Heilpädagogin (SHP) unterstützt. Sie fördert die Kinder in ihrer Selbst-, Sozial- und Sachkompetenz. Die Einzel- oder Gruppenförderung erfolgt inner- oder ausserhalb der Klasse und kann sowohl zur Prävention von Lernstörungen wie auch als sonderpädagogische Massnahme eingesetzt werden.

K

Kickboard / Velo
Die Schule empfiehlt, dass die Kinder erst ab der Primarschule - mit Erlaubnis der Eltern - mit dem Kickboard oder dem Velo zur Schule kommen. Während der Schulzeit gilt auf dem Pausenplatz ein Fahrverbot für sämtliche fahrbaren Geräte. Wir empfehlen, dass die Kinder, welche mit dem Kickboard oder Velo zur Schule fahren, einen Helm tragen. Wer noch unsicher fährt, geht besser zu Fuss. Sie als Eltern tragen die alleinige Verantwortung für Ihre Kinder auf dem Schulweg.

Kommunikation Eltern – Schule
Lehrpersonen, Schulleitung und Behördenmitglieder stehen den Eltern und Kindern für Fragen und Anliegen zur Verfügung. Bitte melden Sie sich, bevor allfällige Missverständnisse zu gross werden. Erfahrungsgemäss lassen sich in einem sachlichen Gespräch viele Probleme lösen.

- Lassen sich Schwierigkeiten zwischen Lehrpersonen und Kindern nicht lösen, soll immer zuerst das Gespräch zwischen Eltern und der betroffenen Lehrperson stattfinden.
- Führt dieses Gespräch für eine Partei nicht zu einem annehmbaren Ziel, ist ein Gespräch zwischen Eltern, Lehrperson und der Schulleitung angezeigt.
- Wenden Sie sich erst in dritter Instanz an den Schulrat.

Als primäres Kommunikationsmittel wird seit dem Schuljahr 2022/2023 die App «Klapp» verwendet.

L

Logopädie
Kinder ab 2 Jahren und Jugendliche vom Kindergarten bis zum vollendeten 18. Altersjahr (Ausnahmefälle bis 20 Jahre), die in ihrer Kommunikationsfähigkeit aufgrund einer Sprach-, Sprech-, Redefluss- und Stimmstörung sowie einer Ess- und Schluckstörung eingeschränkt sind, erhalten eine logopädische Therapie. Sprachliche Auffälligkeiten werden in den Reihenuntersuchen im Kindergarten festgestellt oder die Kinder werden von der Klassenlehrperson der Logopädin gemeldet. Die Kinder werden logopädisch abgeklärt und erhalten bei Bedarf eine Therapie. Herr Heinz Furger von der Stiftung Papilio Uri fördert die SchülerInnen von Seelisberg.

Leitbild
Das Leitbild der Schule Seelisberg ist auf unserer Schulhomepage www.schule-seelisberg.ch zu finden.

Leuchtgurt
Die Kinder der Basisstufe 1 und 2 tragen auf dem Schulweg immer einen Leuchtgurt.

M

Mediothek
Die Mediothek Emmetten steht auch für unsere Kinder (ab 4 Jahre) und Eltern offen.
Öffnungszeiten: Di 15.00 – 16.30 Uhr / Do 15.00 – 16.30 Uhr

Musikschule
Die Musikschule Beckenried führt eine eigene Musikschule. Mit den Gemeinden Emmetten und Seelisberg bestehen Anschlussverträge. Der Musikschulleiter Tobias Loew gibt Ihnen gerne Auskunft. Sie erreichen ihn in der Regel vormittags unter der Telefonnummer 041 624 50 75 oder per E-Mail: tobias.loew@schule-beckenried.ch. Für den Besuch des Musikschulunterrichtes (MSU) sind in erster Linie die SchülerInnen und deren Eltern verantwortlich. Bei der Bekanntgabe von ausserordentlichen Anlässen (Skitag, Schulreise...) müssen sich die Musikschülerinnen und Musikschüler beim Klassenlehrer erkundigen, ob sie rechtzeitig zur Musiklektion zurück sind, um dann evtl. die Musiklehrkraft frühzeitig zu informieren.

N

Noten
Zweimal im Jahr erhält Ihr Kind ein Zeugnis. Im Zeugnis wird die Sachkompetenz beurteilt, im 1. und 2. Schuljahr mit "Lernziel erreicht" oder "Lernziel nicht erreicht" und im 3.-9. Schuljahr mit Noten. Das Zeugnis wird jeweils am Ende des 1. und 2. Semesters abgegeben.

P

Pausenaufsicht
Je eine Lehrperson verbringt die Morgenpause mit den Kindern im Freien.

Pausenplatz
Grundsätzlich ist der Pausenplatz zum Spielen für die Schulkinder gedacht.
Das Parkieren auf dem ganzen Schulhausplatz ist von Montag bis Freitag 7.00 - 17.00 Uhr verboten.

R

Religion
Der Religionsunterricht wird von den kirchlichen Institutionen angeboten. Die Schulen haben den anerkannten Landeskirchen die erforderliche Zeit in den Stundenplänen einzuräumen. Der Religionsunterricht wird interkonfessionell geführt, d.h. reformierte und katholische Kinder und Jugendliche besuchen gemeinsam den Religionsunterricht im Rahmen des Stundenplans der Schule. Die Abmeldung einer Schülerin/eines Schülers vom konfessionellen Religionsunterricht hat von den Eltern schriftlich an das zuständige Pfarramt zu erfolgen. Das Pfarramt informiert die Schulleitung.
Der Religionsunterricht findet am Donnerstagnachmittag statt. Die Basisstufe (1./2. Klasse) und die 3./4. Klasse haben jede zweite Woche eine Doppellektion Unterricht. Bei Krankheit der Lehrperson fällt der Unterricht aus. Die Daten finden Sie bei den Terminen im Anhang.

Rorate
In der Adventszeit wird jeweils an einem Mittwochmorgen eine Lichterfeier in der Pfarrkirche angeboten. Danach sind alle herzlich zum Frühstück im Schulgebäude eingeladen. Der Unterricht findet anschliessend nach Stundenplan statt.

S

Schulhausregeln
Die geltenden Verhaltensregeln sind in den Klassenzimmern angeschlagen und sind für alle SchülerInnen verbindlich. (Anhang)

Schulleitung
Die Schulleitung ist für die pädagogische, betriebliche und personelle Leitung, Führung und Entwicklung der Schule verantwortlich. Sie vertritt die Schule im Rahmen ihrer Zuständigkeit und in Abstimmung mit dem Schulrat nach aussen.

Schulleiterin:	Karin Stadler	schulleitung@schule-seelisberg.ch	079 225 47 67

Die Schulleitung steht Ihnen während Ihren Arbeitszeiten sehr gerne zur Verfügung.
Montag: 07.30 – 17.00 Uhr Mittwoch: 07.30 – 11.30 Uhr

Schulmesse
Die Schulmesse findet jeweils anstelle des Religionsunterrichts statt. Auch Nichtkatholiken sind herzlich dazu eingeladen. Die Daten sind der Schulagenda zu entnehmen.

Schulpsychologischer Dienst (SPD)
Der Schulpsychologische Dienst führt schulpsychologische Abklärungen durch. Er berät und unterstützt SchülerInnen, Eltern, Lehrpersonen und Schulbehörden. Lehrpersonen und Eltern können Kinder und Jugendliche mit Schul- oder Erziehungsschwierigkeiten beim SPD anmelden. Auskünfte erhalten Sie über die Telefonnummer 041 875 20 90. Die Schulgemeinde Seelisberg wird von der Schulpsychologin Alina Rüegg betreut.

Schulskifahren
Wir nutzen jeden Winter die Möglichkeit, nach Weihnachten bis zu den Fasnachtsferien 5–6-mal anstelle der Doppelstunde Sport (Primarschule) Skifahren anzubieten. Bei guten Wetter- und Schneeverhältnissen finden diese Skinachmittage jeweils wieder statt. An welchem Nachmittag werden wir noch kommunizieren.

Schulweg
Der Schulweg liegt im gesetzlichen Verantwortungsbereich der Eltern.

Schwimmunterricht
Die 3./4. Primarklasse besucht 10-mal im Jahr jeweils am Donnerstagnachmittag während 70 Minuten das Hallenbad im Hotel Seeblick in Emmetten. Die SchülerInnen werden von der Sportlehrperson fachkundig ins Schwimmen eingeführt. Zusätzlich werden sie von einer Begleitperson beaufsichtigt. Der Transport nach Emmetten wird von der TSB durchgeführt. Es darf nicht erwartet werden, dass alle Kinder nach den zehn Schwimmunterrichts-Einheiten das Schwimmen beherrschen. Zusätzliche Unterstützung durch die Eltern ist notwendig.

Sportunterricht
Nach der Doppelstunde Sport sollen alle Primarschüler duschen. Den Kindern der 5./6. Klasse wird empfohlen, auch nach der Einzelstunde zu duschen. Freitags müssen jeweils alle Turntaschen nach Hause genommen werden. Vor den Ferien nehmen die Schülerinnen und Schüler auch die Schultasche nach Hause.

T

Telefon Hauswart	Roland Gisler	079 956 34 69
Telefon Lehrerzimmer	041 820 45 51	

U

Unfall / Unfallversicherung
Alle Kinder müssen privat durch die obligatorische, persönliche Krankenkasse auch gegen Unfälle versichert werden. Verunfallt ein Kind auf dem direkten Schulweg oder während des Unterrichts, kommt die Schülerunfallversicherung der Schulverwaltung Seelisberg zum Einsatz.
Die Eltern müssen folgendes beachten:

1. Den Unfall bei der Klassenlehrperson melden.
2. Unfallmeldung ausfüllen beim Schulsekretär auf der Gemeindekanzlei mit folgenden Angaben:
   - Unfallort, Unfalldatum, Zeit.
   - Unfallhergang, beteiligte Personen, Maschinen, Geräte, Fahrzeuge.
   - Unfallzeugen.
   - Verletzung (Betroffener Körperteil, Art der Schädigung).
   - Erstbehandelnder Arzt bzw. Spital.
   - Andere Versicherungen (Unfall-, Kranken- und/oder Haftpflichtversicherung)?
   - Bankverbindung (Name der Bank / IBAN Nr.) für Versicherungsleistungen.

V

Velohelm
Das Tragen des Velohelms wird grundsätzlich für jede Fahrt empfohlen. Auf Ausflügen mit der Schule ist das korrekte Tragen des Velohelms obligatorisch.

Veloprüfung
Im Frühling findet die Veloprüfung für die Mittelstufe II (5./6. Primar) des Kantons statt. Die Lehrpersonen bereiten ihre SchülerInnen in Zusammenarbeit mit den Verkehrsinstruktoren der Kantonspolizei darauf vor. Die praktische Fahrprüfung findet jeweils an einem Samstagmorgen
statt. Die Schule Seelisberg nimmt jeweils an ungeraden Jahrzahlen daran teil.

Verkehrserziehung
Der Polizist besucht die SchülerInnen vom Kindergarten bis zur 4. Klasse einmal pro Schuljahr. Er vertieft mit den Kindern das Verhalten auf der Strasse, um Unfälle zu vermeiden. In der 5./6. Klasse besucht er die SchülerInnen jeweils vor der kantonalen Veloprüfung. Er bespricht mit ihnen den theoretischen Teil der Prüfung.

W

Wellentag
An diesem Tag besuchen alle Kinder ihre zukünftigen Klassen und Lehrpersonen. Auch das Schnuppern der neuen Kindergartenkinder findet dann statt. Auch die Kinder der 6. Klasse besuchen an diesem Tag die Schule Emmetten. Das Schnuppern am Kollegium in Stans findet zu einem anderen Zeitpunkt statt.

Z

Zahnarztbesuch
Die Eltern veranlassen die jährliche Kontrolle individuell bei Zahnarzt ihrer Wahl.
Die Erziehungsberechtigten erhalten zu Beginn des Schuljahres das Untersuchungsblatt, welches zum Termin in die Praxis mitgenommen wird. Bei der Anmeldung zur Kontrolle muss erwähnt werden, dass es sich um die schulzahnärztliche Detailuntersuchung handelt.
Die Untersuchung muss einmal pro Schuljahr bis spätestens Anfang Mai erfolgt sein und ist für Sie kostenlos.

Zahnpflege
In regelmässigen Abständen werden die Kinder durch unsere Schulzahnpflege-Instruktorin Frau Greth Aschwanden besucht. Sie vermittelt den Kindern das notwendige Wissen zur Zahnpflege.
Die aktuellen Termine entnehmen Sie bitte der Agenda auf unserer Homepage.

Zecken
Seelisberg zählt zum Zecken-Gefahrengebiet. Es ist deshalb wichtig, dass man sich bei einem Ausflug in den Wald entsprechend schützt. Einen gewissen Schutz vor Zeckenstichen bietet geschlossene Kleidung (Schuhe, Langarmkleidung und lange Hose). Nach einem Aufenthalt in Zeckenbiotopen sollte man sich zudem gründlich nach Zecken untersuchen. Weitere Informationen finden Sie im Internet unter: http://www.zecken.ch.

4 Termine im Schuljahr 2023/24

(Eine aktuelle Übersicht finden Sie auf jeweils auf unserer Website)

August

Mo	21. August	1. Schultag Start: 08.30 Uhr
Do	24. August	Religionsunterricht Basisstufe 3 & 4
Do	31. August	Religion - Schulmesse
Do	31. August	Elternabend Basisstufe

September

Di	05. September	Elternabend 6. Klasse
Do	07. September	Elternabend 3./4. Klasse
		Religionsunterricht Basisstufe 3 & 4
Do	14. September	Religionsunterricht 3./4. Klasse
Do	21. September	Religionsunterricht Basisstufe 3 & 4
Do	28. September	Religionsunterricht 3./4. Klasse

Sa 30. September - So 15. Oktober 2023 Herbstferien

Oktober

Do	19. Oktober	Religionsunterricht Basisstufe 3 & 4
		Schwimmen 3./4. Klasse
Mi	25. Oktober	Zahnpflege BS1 – 6. Klasse
Do	26. Oktober	Religionsunterricht 3./4. Klasse
		Elternabend Übertritt 6. Klasse-ORS/Gymnasium

November

Mi	01. November	Feiertag – schulfrei
Do	02. November	Religionsunterricht Basisstufe 3 & 4
		Schwimmen 3./4.Klasse
Do	09. November	Nationaler Zukunftstag 6. Klasse
		Religionsunterricht 3./4. Klasse
Do	16. November	Religionsunterricht Basisstufe 3 & 4
		Schwimmen 3./4. Klasse
Mo	20. November	Schulbesuchstag
Di	21. November	Schulbesuchstag
Do	23. November	Schulmesse
Di	28. November	Schulärztlicher Reihenuntersuch BS2, 4. Kl., 6. Kl.
Do	30. November	Religionsunterricht Basisstufe 3 & 4
		Schwimmen 3./4. Klasse

Dezember

Di	06. Dezember	Rorate (7.00 Uhr)
Do	07. Dezember	Religionsunterricht 3./4. Klasse
Fr	08. Dezember	Feiertag – schulfrei
Do	14. Dezember	Religionsunterricht Basisstufe 3 & 4
		Schwimmen 3./4. Klasse
Do	21. Dezember	Religionsunterricht 3./4. Klasse

Sa 23. Dezember - So 07. Januar 2024 Weihnachtsferien

Januar

Do	11. Januar	Religionsunterricht Basisstufe 3 & 4
Do	18. Januar	Religionsunterricht 3./4. Klasse
Mo	22. Januar	Zahnpflege BS1 – 4. Klasse
Do	25. Januar	Religionsunterricht Basisstufe 3 & 4

Februar

Do	01. Februar	Religionsunterricht 3./4. Klasse
Fr	02. Februar	Fasnacht/Katzenmusik (Nachmittag schulfrei)

Sa 03. Februar - So 18. Februar 2024 Fasnachtsferien

Februar

Do	22. Februar	Religionsunterricht Basisstufe 3 & 4
Mi	28. Februar	Schulhauskonzert der Musikschule BS 2-3. Klasse
Do	29. Februar	Tag der Kultur BS 4
		Religionsunterricht 3./4. Klasse

März

Do	07. März	Religionsunterricht Basisstufe 3 & 4
Do	14. März	Schulbesuchstag
		Schulmesse
Fr	15. März	Schulbesuchstag
Di	19. März	Feiertag – schulfrei
Do	21. März	Religionsunterricht Basisstufe 3 & 4
Do	28. März	Religionsunterricht 3./4. Klasse

Fr 29. März - So 14. April 2024 Osterferien

April

Do	18. April	Religionsunterricht Basisstufe 3 & 4
		Schwimmen 3./4. Klasse
Mi	24. April	Zahnpflege BS 1 - 6. Klasse
Do	25. April	Religionsunterricht 3./4. Klasse

Mai

Do	02. Mai	Religionsunterricht Basisstufe 3 & 4
		Schwimmen 3./4. Klasse
Fr	03. Mai	Musikschulkonzert in Seelisberg
Mi	08. Mai	ganzer Tag Unterricht
Do	09. Mai	Feiertag - schulfrei
Fr	10. Mai	«Brücke» - schulfrei
Mi	15. Mai	Wallfahrt (Erstkommunionkinder)
Do	16. Mai	Wallfahrt (Erstkommunionkinder)
Mo	20. Mai	Feiertag – schulfrei
Do	23. Mai	Religionsunterricht Basisstufe 3 & 4
		Schwimmen 3./4. Klasse
Mi	29. Mai	ganzer Tag Unterricht
Do	30. Mai	Feiertag - schulfrei
Fr	31. Mai	«Brücke» - schulfrei

Juni

Mo	03. Juni	Zahnpflege BS 1& 2

Do	06. Juni	Religionsunterricht 3./4. Klasse
Do	13. Juni	Religionsunterricht Basisstufe 3 & 4
		Schwimmen 3./4. Klasse
Mi	19. Juni	Wellentag
Do	20. Juni	Religionsunterricht 3./4. Klasse
Do	27. Juni	Religionsunterricht Basisstufe 3 & 4
		Schwimmen 3./4. Klasse

Juli

Do	04. Juli	Schulmesse
Fr	05. Juli	Schulschluss (Nachmittag schulfrei)

Sa 06. Juli – So 20. August 2024 Sommerferien

5 Ferienplan

Schuljahr		**2023 / 2024**	
Schulbeginn		Mo	21.08.23
Herbst	vom	Sa	30.09.23
	bis und mit	So	15.10.23
Weihnachten	vom	Sa	23.12.23
	bis und mit	So	07.01.24
Fasnacht	vom	Sa	03.02.24
	bis und mit	So	18.02.24
Ostern	vom	Fr	29.03.24
	bis und mit	So	14.04.24
Sommer	vom	Sa	06.07.24

Schulfreie Tage	**2023 / 2024**	
Allerheiligen	Mi	01.11.2023
Maria Empfängnis	Fr	08.12.2023
Josefstag	Di	19.03.2024
Auffahrt	Do	09.05.2024*
	Fr	10.05.2024
Pfingstmontag	Mo	20.05.2024
Fronleichnam	Do	30.05.2024*
	Fr	31.05.2024

* Am **Mittwochnachmittag** vor Auffahrt und Fronleichnam haben die Kinder bis 14.45 Uhr **Unterricht**. (ausgenommen Kinder der Basisstufe 1).
Am Freitag nach Auffahrt und Fronleichnam haben die Kinder schulfrei.

6 Schulhausregeln

Regeln an unserer

Damit sich alle wohl fühlen …

…halte ich mich an folgende Regeln:

Zusammen leben

- Ich halte mich an die Stopp-Regel.
- Ich spreche erwachsene Personen mit SIE an.
- Ich bin freundlich und grüsse.
- Ich höre anderen zu und lasse sie aussprechen.
- Ich tue niemandem weh.
- Ich benutze keine Schimpfwörter.
- Wir sind ehrlich miteinander.

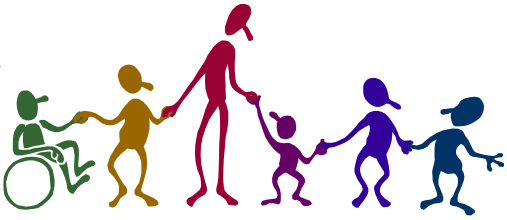

Zusammen arbeiten

- Ich erscheine pünktlich zum Unterricht.
- Ich erledige die Hausaufgaben sorgfältig und vollständig.
- Ich habe das Arbeitsmaterial dabei.
- Ich strecke, wenn ich im Unterricht etwas sagen möchte.
- Ich räume meinen Arbeitsplatz auf.
- Ich schreibe meine Arbeitsblätter an.
- Ich schreibe mit Bleistift oder Roller (blau).
- Das WC benütze ich grundsätzlich vor dem Unterricht und in der Pause.

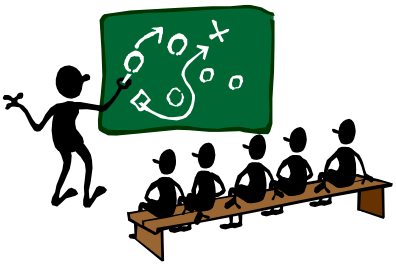

Schulhausplatz

- Ich verbringe die Pause auf dem Schulhausplatz.
- Ich fahre während der Schulzeit auf dem Pausenplatz nicht Velo und Kickboard (7.45-15.00 Uhr).
- Ich halte mich bei Schnee an die Winterregeln.
- Ich komme trocken ins Schulzimmer.

- Ich trage Sorge zu Material und Einrichtung.
- Ich melde einer Lehrperson, wenn etwas kaputt geht.
- Ich halte Ordnung in der Garderobe.
- Im Gang bin ich ruhig und renne nicht.

7 Formular zur Selbstdispensation

Geschätzte Eltern und Erziehungsberechtigte

Pro Schuljahr hat Ihr Kind Anrecht auf **vier** schulfreie Halbtage. Diese können ohne weitere Begründung auch zusammen bezogen werden.
Zu Beginn und zum Abschluss eines Schuljahres werden jedoch alle Schülerinnen und Schüler erwartet. Urlaubsgesuche werden daher nicht bewilligt (keine Verlängerung der Sommerferien).
Für die ausfallende Schulzeit übernehmen die Eltern die Verantwortung. Es können keine Kompensationsleistungen seitens der Schule geltend gemacht werden.

Ich möchte Sie darauf hinweisen, dass die Lehrpersonen mindestens **drei Tage im Voraus** informiert werden müssen.

Bitte füllen Sie den untenstehenden Talon aus und geben Sie diesen Ihrem Kind mit in die Schule **oder** melden Sie die Absenz per Klapp. Besten Dank!

Freundliche Grüsse

Karin Stadler
Schulleiterin

Bezug Schulfreier Halbtage

SCHULE SEELISBERG

Name des Kindes: _____

Wir möchten ☐ 1 Halbtag ☐ 2 Halbtage
☐ 3 Halbtage ☐ 4 Halbtage einziehen
(Zutreffendes bitte ankreuzen!)

Tag/Datum der Absenz: _____ ☐ morgens
☐ nachmittags

Datum/Unterschrift der Eltern: _____

Diese Mitteilung muss spätestens drei Schultage im Voraus bei der Klassenlehrperson eintreffen.

↳ **Dieses Formular kann bei der Klassenlehrperson bezogen oder von der Homepage www.schule-seelisberg.ch heruntergeladen werden.**